

Strellev Sogneblad

46. årgang
Nr. 5.

2025

Læs bl.a. om

- * Nyt fra Forsamlingshuset
- * Strellev i 1990
- * Kirkenyt

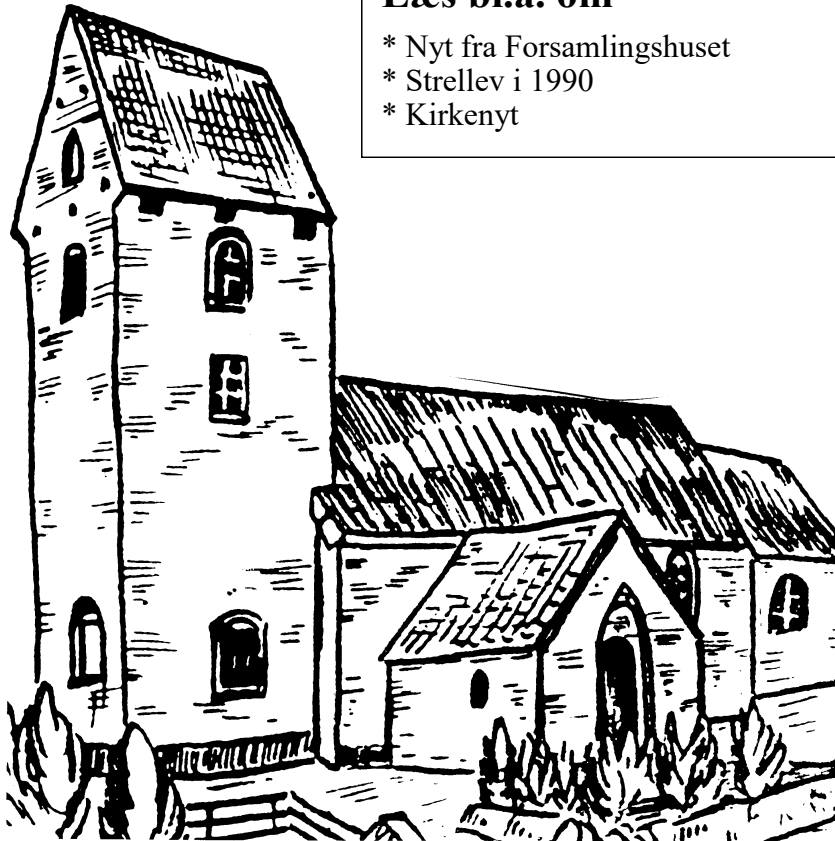

FORENINGSOVERSIGT:

Strellev Sogneforening:

Formand: Dennis H. Pedersen 22 21 66 69
E-mail: dhounsgaard@mail.com
Sognets hjemmeside: www.strellev.dk

Lyne Hallen:

75 25 03 83
Formand: Kristian Dahl 20 22 07 87
Bestyrer: Jeanette Sørensen 22 24 41 73
E-mail: hallen@lyne.dk

Strellev Menighedsråd:

Formand: Ejnar Kudsk 61 46 83 04
E-mail: ejnarkudsk@outlook.dk
Kasserer: Kaja Johannessen 20 55 30 58
Graver: Karen Marie Kuilboer 22 37 21 61
E-mail: kmbkuilboer@gmail.com
Kirkens hjemmeside: www.strellevkirke.dk

SLGU:

Forretningsudvalget:
Formand,: Fermke Streefkerk 20 73 56 33
E-mail: slgu-formand@lyne.dk
PR: Line H. Sørensen 29 90 93 33
E-mail: slgu-formand@lyne.dk
Kasserer: Lars K. Jespersen 27 87 58 99
E-mail: slgu-kasserer@lyne.dk
Sekretær: Jonna S. Berger 30 64 42 12
E-mail: slgu-sekretær@lyne.dk

Præster:

Else Juul 20 58 38 32
E-mail: ej@km.dk
Marianne Holst-Larsen 92 43 73 10
E-mail: mahol@km.dk

Strellev Forsamlingshus:

Formand: Anders Jensen 21 79 61 58
E-mail: iajensen@bbsyd.dk
Booking: Kirsten Nørby 20 59 39 99

Udvalgsformænd:

Fodbold: Mette Raunkjær 60 52 30 61
E-mail: slgu-fodbold@lyne.dk
Gymnastik: Charlotte U. Jensen 28 35 37 01
E-mail: slgu-gymnastik@lyne.dk
Billard: Benny Strøm 21 48 62 66
E-mail: slgu-billard@lyne.dk
Badminton: Morten Jacobsen 23 62 14 52
E-mail: slgu-formand@lyne.dk
Volleyball: Kirsten Petersen 26 33 30 07
E-mail: kirsten.thoere@hotmail.com
Cykling: Lars C. Nielsen 22 26 42 75
E-mail: slgu-cykling@lyne.dk

Lyne Friskole:

75 25 00 11
Hjemmeside: www.lynefriskole.dk
Formand: Gitte H. Thrane 52 34 55 84
Leder: Lars-Ole Hjorth 61 62 20 03

Strellev Jagtforening

Formand: Michael Christensen 21 79 64 80
E-mail: mtc.michel@jubii.dk
Kasserer: Knud Jensen 20 27 93 83
Hjemmeside: www.strellevjagt.dk

Bladudvalget:

Redaktør: Ejnar Kudsk 61 46 83 04
E-mail: ejnarkudsk@outlook.dk

Udgives af Menighedsrådet og Sogneforeningen

Bladet udkommer:

1. febr. 1. april 1. juni 1. sept. og 1. nov.

*Indlæg modtages gerne og kan afleveres til Ejnar Kudsk, Adsbølvej 11
eller E-mail: ejnarkudsk@outlook.dk senest d. 10. i måneden for udgivelse.*



Nyt fra Forsamlingshuset



Julebasar

Fredag den 28. november er der Julebasar i Forsamlingshuset.
Basaren åbner kl. 17.00 - der serveres flæsketeg kl. 18.00.

Ca. kl. 20.15 udtrækkes de heldige vindere af basargaverne.

Pris for middagen:

Voksne kr. 125,-, Børn under 12 år kr. 60,-.

Tilmelding senest den 23. november til Kirsten - 2059 3999 eller
til Birthe - 6124 0845.

***Skulle man have lyst til at donere en gave til
basaren, modtager vi med TAK!***



Torsdagshygge

fortsætter indtil den 4. december, hvor der holdes juleafslutning med
smørrebrød samt øl og en snaps.

Prisen er 25 kr. pr gang, dog koster juleafslutningen kr. 50,-.

I 2026 starter vi op igen den 8. januar og fortsætter til og med den
26. marts med sæsonafslutning.

Kom og få en kop kaffe, et rundstykke og en sang og hyg dig med
brætspil, kortspil eller billard.

**I 1991 udgav Ølgod Museum en bog, der fik titlen
"Vestjyske småbyer i udvikling eller afvikling".
Bogen handler om Skovlund, Gårde og Strellev.**

I forrige nummer blev 3. del af genoptrykket bragt. Her følger 4. del.

Livet i Strellev fra ca. 1920 til i dag (1990).

***Kampen for de lokale institutioner.
Stordrift på alle fronter***

Efter krigen skete der stadig en vis udvikling. Håndværkerne fik igen travlt med nybyggeriet på egnen, og en del parcelhuse blev opført i selve Strellev. I 1951 opførte man med J. Kjær som arkitekt et rummeligt alderdomshjem med 14 pladser, og i samme bygning indrettedes et kommunekontor. Skolen blev udvidet i 1956, ligeledes med J. Kjær som arkitekt.

I løbet af 1960'erne begyndte forholdene imidlertid at ændre sig i Strellev som andre steder. Lønningerne til landbrugsmedhjælpere steg, men de nye erhvervsvirksomheder i Ølgod og Tistrup lokkede med faste arbejdstider og højere lønninger. Den nu dyre arbejdskraft blev lidt efter lidt erstattet af nye maskiner og mekaniske anlæg på gårdene.

I midten af 60'erne begyndte samarbejdet omkring mejeriet at knage, og fra da af måtte Strellevboerne gang på gang mærke, at sognets folketal var blevet for lille til, at man kunne være med i kapløbet om stadig større og mere effektive enheder.

Der kom nu omstillingsprocesser i gang, som gjorde virkelig ondt -

økonomisk set på de mindre landbrug, menneskeligt set på de fleste områder. Snart kom turen til de mindre handlende og håndværkere, som en efter en drejede nøglen om. I 1967 lukkede mejeriet, og i løbet af 70'erne kom turen til skolen - små enheder regnedes nu for "urentable", også hvor det gjaldt levende mennesker og deres udvikling - og i 1989-90 stod kampen om alderdomshjemmet. Det er tre eksempler på disse omstillingsprocessers forløb, kriser og konsekvenser, der skal skitses i det følgende.

Lukningen af mejeriet betød afslutningen på en epoke

I mange ældre beboeres bevidsthed står nedlæggelsen af Strellevs mejeri "Amstelborg", i 1967 som et afgørende vendepunkt i byens historie. Fra da af, synes de, gik det ned af bakke både med byens øvrige erhvervsliv og med de gamle former for sammenhold. Mejerisammenslutningen, der resulterede i "Amstelborg"s nedlæggelse, skete heller ikke uden kamp. En kamp, som bl.a. lavede alvorlige revner i forholdet mellem beboerne - og især mellem de store og de mindre gårde.

Det begyndte ca. 1965 med at de store gårde med dengang 25-30 køer (nu: 100) ville have en tank-

tvogn. De ville være fri for at vaske alle de spande. De mindre gårde på ca. 30 td. Land, der havde 12-15 køer, syntes det blev for dyrt. ”Vi tøet vi ku’ sawt vask’ dem spand” siger en tidligere landmand.

Han fortsætter: ”I første omgang blev der ingen beslutning taget. Men vi ville gerne bevare vort eget mejeri, det betød meget for os. Blev først mælkekuskene væk, så forsvandt deres arbejdspladser, og kuskene var jo også en hel ”institution”, de kunne jo købe lidt mel til folk osv. Så ved næste generalforsamling i 1966 stemte alle for, at vi skulle have en tankvogn, så vi kunne undgå en sammenslutning med et andet mejeri. Så i november får vi pludselig at vide, at de tre største mælkeleverandører var gået til mejeriet i Ølgod. Det kom som et chok for os andre, for så kunne økonomien jo ikke længere holde til anskaffelsen af en tankvogn eller holde i det hele taget, og så kunne en sammenlægning ikke længere undgås.”

Selv da en sammenlægning var uundgåelig, fornægtede den vestjyske mistillid til beslutninger, man ikke selv har taget, sig ikke: ”Vi havde ikke lyst til, at de uden videre skulle bestemme, hvilket mejeri vi skulle gå sammen med. Så selv om vi egentlig ikke havde noget imod mejeriet i Ølgod, der har en sund økonomi, så forhandlede vi alligevel med andre. Det så ud til, at Høng godt ville have os, men det kunne ikke gå igennem alligevel. Så fra 1967 leverede vi mælk

til Ølgod, og det var vi i det store og hele tilfredse med.”

Videre hedder det: ”Så var vi jo nødt til også at anskaffe et rørsystem med tank. Der kom et firma fra Rødekro i Sønderjylland og tilbød en ordning med, at hvis vi købte deres system, kunne vi få det hele finansieret gennem mejeriet. Men det ville vi ikke, vi ville ikke have det hele trukket ned over hovedet. Vi ville selv bestemme, hvilken tank vi skulle have, så vi købte et andet system.”

”Vi mistede meget ved mejeriets nedlæggelse,” siger en landmandskone,” det var jo også et af de steder man mødtes og fik den nære forbindelse til Strellev. En gang om måneden var de enkelte andelshavere jo inde for at afregne. Samtidig sad der så en i kontoret og krævede brandpenge op.” En af byens ældre borgere siger: ”Det var et savn for byen, da mejeriet lukkede. Før kunne vi jo også gå derhen og få frisk mælk, og Eskesen, mejeribestyreren, var også kendt for at lave godt smør.”

De yngre gårdejere, som ofte har større gårde, idet mange af de mindre gårde nu er nedlagt, har et mere praktisk syn på sammenlægning af de gamle andelsforetagender. ”De var nødt til at have et moderne system med tankvogne. Det kunne ikke nytte noget, at nogle ville stritte imod denne udvikling,” siger en af dem. ”Lokalforeningen (korn og foderstoffer) blev sammen-

sluttet med DLG i 1981. Forinden var vi sammensluttet med Tistrup-Ølgod i 1969. Jeg mener, det er helt nødvendigt, at andelsbevægelsen følger med og slutter sig sammen for at kunne opnå billigere drift og fællesindkøb gennem store selska-

ber. Jeg er så absolut andelsmand, men jeg synes samtidig, at andelsbevægelsen må følge med tiden,” slutter han, ”DLG er jo et andelsselskab, hvor overskuddet går til landmændene.”

Fortsættes i næste nummer

Kirkenyt

Novemberhilsen fra Præsten

Efteråret er over os, bladene har dalet gennem luften i ugevis, så træerne nu står næsten nøgne. Mørket er taget til og dagene bliver stadig kortere. Nogle synes det er dybt deprimerende, andre synes det er så hyggeligt, for nu er det tid til stearinlys.

Ja, sandt nok. Stearinlys hører sammen med november og ikke mindst Allehelgen, som vi i år fejrer den 2. november kl.16 i Strellev kirke. Vi tænder lys og læser navne på dem, der er døde siden sidste Allehelgen, og vi besøger vore grave og sætter lys på dem. En efterhånden meget afholdt tradition rundt i landets kirker. En anledning til at mødes i familien, besøge gravstedet og være fælles om sorg og minder, sammen med de andre i kirken.

Den tyske digter og forfatter Rainer Maria Rilke skrev digtet ”Efterår”. Dette digt rammer efterårets stemning og det at miste et elsket menneske så fint. Efteråret viser at livet er forgængeligt. Det der før

voksende og grønnedes i frugtbarhed og grøde, går nu til, visner hen. Og når vi skal leve op til vores billede af os selv som moderne, individuelle og selvstændigt tænkende individer, lader vi os tilsyneladende ikke påvirke af det. Det er livet, siger vi. Men når vi mister eller sygdom rammer vores nærmeste bliver livet pludselig nærværende på en anden måde. Vores elskedes liv og vores eget liv. Og forgængeligheden er meget mere til stede. Inde i os og omkring os. At bladene falder og mørket tager til, minder os om vores egen forgængelighed. Det fortæller Rilkes digt så tydeligt. At også vi falder en dag, hvor meget vi end holder fast i livet.

Digtet slutter ikke med biologiens evige cirkel af begyndelse og slutning. Den slutter med et håb, en fortrøstning. Rilke skriver, at der er En, i hvis hænder vores falden ender. Uendeligt forsigtigt favnet. Vi er mere end biologi: Vi er Guds børn, Guds skabninger og derfor grebet og favnet i det skrøbelige liv

Kirkenyt

Guds skabninger og derfor grebet og favnet i det skrøbelige liv og i den uafvendelige død. Vi ender i jorden, men ikke for evigt. Det forkynder Arne Haugen Sørensen maleri "opstandelse" for os. I lysende farver bliver det tydeligt, at døden ikke har det sidste ord. Lyset skinner i mørket og mørket greb det ik-

ke. Vi gribes også når mørket er tættest. Af Guds hænder og evige lys. Det er vores håb, det er vores tillid, med det forsøger vi at leve vores liv.

Allehelgen hilsner

Marianne Holst-Larsen

*"Bladene falder, hvirvles langt omkring,
som visnede i Himlens fjerne haver;
de falder, vægrende, med store Sving.
Om Natten falder Jorden, tung og stum,
fra Stjærnerne til Ensomhedens Rum.
Vi falder alle. Denne Haand vil falde.
Se paa de andre, se: det er i alle.
Dog er der Een, og altings Falden ender
uendeligt forsigtigt i Hans Hænder."*

Reiner Maria Rilke

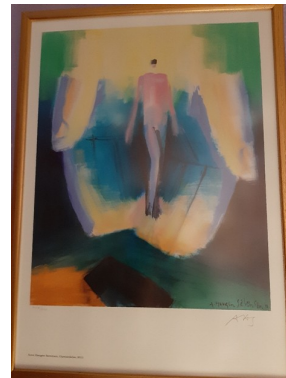

Arne Haugen Sørensen

Fællessang

Mandag den 24. november kl. 19.00-20.30 arrangeres der Højskolesang for alle aldre i Kirkehuset i Ølgod.

Det er Ølgod og Strellev menighedsråd, der sammen igangsætter nogle fællessangsaftener hen over vinteren for alle, der har lyst til at deltage i fællessang.



Det er gratis,
- og der serveres kaffe og kage
samt frugt.

Velkommen!

Kirkenyt

GUDSTJENESTER I STRELLEV KIRKE

NOVEMBER:

2. Alle helgens dag	16.00 Juul
9. 21. s. e. trinitatis	Ingen
16. 22. s. e. trinitatis	Ingen
23. Sidste s. i kirkeåret	09.00 Juul (K)
30. 1. s. i advent	Ingen



DECEMBER:

7. 2. s. i advent	19.00 Juul
14. 3. s. i advent	Ingen
21. 4. s. i advent	Ingen
24. Juleaften	14.30 Juul
25. Juledag	10.30 Holst-Larsen
26. 2. juledag	Ingen
28. Julesøndag	Ingen
31. Nytår	16.00 Juul (B)

(K) betyder kirkekaffe efter gudstjenesten.

(B) betyder at der serveres bobler og kransekage ifm gudstjenesten.

JANUAR:

4. H3k søndag	09.00 (K)
11. 1. s. e. h3k	} foreligger ikke ved redaktionens slutning
18. 2. s. e. h3k	
25. 3. s. e. h3k	

Aktivitetskalender

NOVEMBER:

- 1.: Stidag
- 20.: Menighedsrådsmøde
- 24.: Højskolesang i Kirkehuset i Ølgod *
- 28.: Julebasar *

DECEMBER:

- 4.: Juleafslutning, Torsdagstræf *
- 7.: Adventsgudstjeneste
- 31.: Nytårgudstjeneste med bobler og kransekage

JANUAR: