Strellev Sogneblad

38. årgang
Nr. 5
2017

Læs bl.a. om . .

* Budstikken
* Nyt fra Strellev Forsamlingshus
* Nyt fra Strellev Sogneforening
* Nyt fra SLGU
* Nyt fra Lyne Hallen
* Decemberhygge
* Menighedsrådet
* Kirkenyt

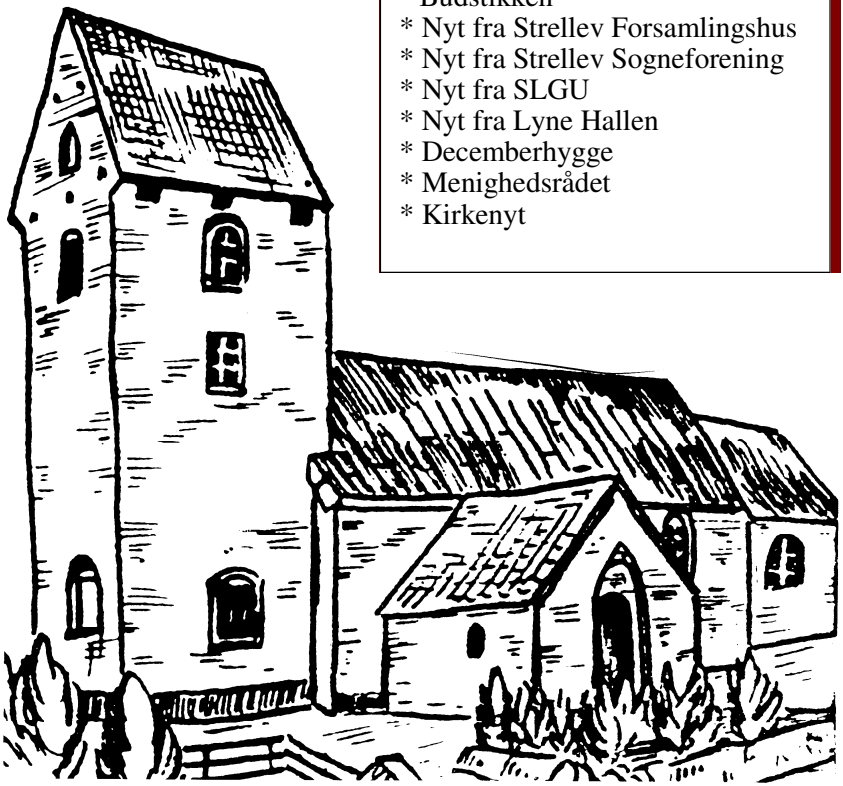

FORENINGSOVERSIGT:

Strellev Sogneforening:
Formand: Dennis H. Pedersen 22 21 66 69
Sognets hjemmeside: www.strellev.dk
Hjemmesideansvarlig: Poul Nielsen 30 11 07 65
E-mail; poul@rgb-web.dk

Strellev Menighedsråd:
Formand: Agnethe L. Jensen 61 34 96 41
Kasserer: Anders Jensen 21 79 61 58
Graver: Corrie Van der Veen 75 25 00 90
eller 22 51 15 42
Kirkens hjemmeside: www.strellevkirke.dk

Præster:
Else Juul 20 58 38 32
Jens Thue Buelund 75 24 46 62

Strellev Forsamlingshus: 75 25 02 55
Formand: Dorte Lundgaard 75 25 03 53
eller 30 11 79 03

Revy: 24 65 93 37
E-mail; annikabertelsen@bbsyd.dk

Lyne Friskole: 75 25 00 11
Hjemmeside: www.lynefriskole.dk
Formand: Gitte H. Thrane 52 34 55 84
Leder: Lars-Ole Hjorth 61 62 20 03

Strellev Puljepasningsordning:
Formand: Pia Johannesen 52 34 25 26
E-mail; bicarilla@gmail.com

Strellev Vandværk:
Formand: Bent Gregersen 75 25 01 70

Strellev Jagtforening:
Formand: Ernst Øllgaard 75 25 02 75
E-mail; e_r@bbsyd.dk

Kasserer: Knud Jensen 75 24 56 83
Jagtforeningens hjemmeside:
www.strellevjagt.dk

SLGU:
Forretningsudvalget:
Formand, PR:
Kent H. Sørensen 27 26 73 64
E-mail; slgu-formand@lyne.dk
Kasserer: Mette Raunkjær 60 52 30 61
E-mail; slgu-kasserer@lyne.dk
Sekretær: Lone Clausager 28 55 16 90
E-mail; slgu-sekretær@lyne.dk

Udvalgsformænd:
Susanne Højvang 28 49 55 84
E-mail; slgu-fodbold@lyne.dk
Lene Heiselberg 61 54 90 66
E-mail; slgu-håndbold@lyne.dk
Lone Clausager 28 55 16 90
E-mail; slgu-gymnastik@lyne.dk
Anders Jensen 21 79 61 58
E-mail; slgu-billard@lyne.dk
Bjarne Vestergaard 21 72 42 44
E-mail; slgu-badminton@lyne.dk
Johan Jorna 21 75 17 19
E-mail; slgu-volleyball@lyne.dk
Lars C. Nielsen 22 26 42 75
E-mail; slgu-cykling@lyne.dk
Helle Vestergaard 61 78 46 64
E-mail; slgu-ungdomsklub@lyne.dk

Sportsuge E-mail; slgu-formand@lyne.dk

Sommerfest: Kent Sørensen 27 26 73 64
Revy til sommerfest tlf. *21 22 23 38*
E-mail; revy@lyne.dk

Lyne Hallen: 75 25 03 83
Formand: Kristian Dahl 20 22 07 87
Bestyrer: Jeanette Sørensen 22 24 41 73
E-mail: hallen@lyne.dk

Bladudvalget:
Kontaktperson: Inger Jensen 75 25 03 87
E-mail: iajensen@bbsyd.dk

Redaktionen ønsker bladets læsere
GLÆDELIG JUL OG GODT NYTÅR

Budstikken

En beretning om Adsbølgård skrevet i 1975 af afdøde Niels Peder Nielsen ”Skomagergården” Adsbøl, som var meget historisk interesseret og Strellevs repræsentant ved oprettelse af Ølgod Museum.

ADSBØLGÅRD.

Om den gamle Adsbølgård ved jeg kun at fortælle et sagn, som man fortalte i min barndom. Herremanden på Adsbølgård spillede kort med herremanden på Østergård. Manden fra Adsbølgård opdagede da, at den anden snød, hvorover at han blev så vred, at han slog ham i hjel, og begravede ham i møddingen.
Desværre endte fortællingen her, det havde ellers været interessant at vide, hvad der videre skete i sagen.
Gården har ligget på Eline Ditlevsens mark i en lavning ned mod Henry Pilegårds gård, idet der her pløjes munke- og kampesten op. Senere flyttedes den op til kommunevejen, og her ligger gården stadig. Lidt sydøst for gården ligger "Mariesminde". Mellem de to gårde ligger et lille anlæg af løvtræer, hvor hver gård har sin part. Før bevoksningen var der her fællesgravning af ler for hele Adsbøl.
I årene mellem 1885-90 fik de lov til at plante området til, mod at der afholdtes folkemøder i anlægget.
Beboerne i den ene gård tilhørte indremissionen og i den anden var de grundtvigianere, men der har altid været et godt forhold mellem begge gårdene. I anlægget kan man se de store skrænter mod syd, hvilket vidner om, at her er gravet utallige vognlæs ler. Nord for var der fællesgravning at mergel for hele Adsbøl.
Da mergelbanen blev anlagt ville entreprenør Hoffmann køre muldjorden op syd for kommunevejen, men da der var for blødt, væltede de, hvorefter det kørtes i de gamle grave. Fællesskabet endte, og Kirsten Maria Kristensen solgte 6 tdr. land til mergelselskabet. Omkring 1914 solgte hun 20 tdr. land hede, der lå ind til den yderste gård i Strellev sogn, omtrent ved hovedvej 11 ind til Lyne sogneskel. Hvad prisen var, husker jeg ikke, men et par år efter var det opdyrket.
Ejerne af Adsbølgård: I 1814 blev Kristian Jensen født på Adsbølgård, han døde i 1892. Han blev gift med Karen Nielsdatter fra Østergård i Lyne sogn, hun var født 1828 og døde 1899. Deres datter Kirsten Maria Kristensen, født på gården 1854, overtog den efter forældrene. Hun døde 1916.
Den næste ejer blev søstersønnen Jens Øllgård født 1893, død 1966. Han var gift med Sine Øllgård født i Jernvedlund 1894 og død 1967. Efter faderens død overtog sønnen Hans gården.
Kristian Jensen har vist bygget den nuværende gård, men ham kan jeg ikke huske, men hans kone Karen. Efter datiden var Adsbølgård en moderne gård, og det var første gang, jeg så hvælvinger i en stald, idet de fleste stalde havde rafteloft.
Kirsten Maria Kristensen kaldte vi altid for "moster", og det forlangte hun altid af sine folk.
I 1888 blev der på Adsbølgårds jorder bygget en ny gård, der fik navnet "Nyholm".
Gården byggedes til Ane Kristensen (1854 -1944), der blev gift med Niels Nielsen fra Vestkjær i Ølgod sogn (1851-92).
Kirsten Maria havde et stort folkehold, men dog ikke mere end almindeligt i et sådant hjem. Der var bestyrer, en voksen

karl, en konfirmeret dreng og 2 piger. Hun så dem gerne i sine stuer om aftenen, men tålte ingen kortspil. Ville de spille, var de henvist til karlekammeret. Når pigerne malkede, tålte hun ikke, at der stod karle bag køerne og snakkede, opdagede hun det, gik hun ud i stalden og kaldte karlene ind i stuen, mens pigerne malkede færdig. Hun underholdt i mellemtiden karlene, og når pigerne kom ind, fik de alle kaffe. Pigerne havde det som et hjem hos hende, og var der en, som vi sagde "lidt småt kørende", så var hun som en mor for hende, og værnede om vedkommende. Hun havde altid let ved at få tjenestefolk, og jeg har aldrig hørt nogen beklage sig over "moster", men kun rose hende for retfærdighed, og havde de problemer, hjalp hun dem. Da hun syntes træt af at drive gården, rejste hun til Askov for at orientere sig, idet hun altid havde ønsket at bo dernede på sine gamle dage.

Da hun ville besøge sin familie i Gredstedbro, kørte de galt med hende, og efter nogen sygepleje dernede, kom hun hjem. Hun var oppegående, og vi mente nok, det skulle gå, men en aften mine forældre holdt gilde, kom Ane Nyholm alene, og hun fortalte, at Kirsten Maria ikke var rigtig vel. Ved 10 tiden kom der bud efter Ane Nyholm, og inden midnat døde søsteren Kirsten Maria. Disse to søstre var gennem mange år bærende kræfter i Strellev foredragsforening.

Det var egentlig Karen Nyholm, der skulle have haft gården, men da hun var gift med en højskolelærer, blev det søstersønnen Jens Øllgård fra Gredstedbro, der overtog gården.

Ham kendte jeg fra mine drengedage, idet han levede sine barneår i Gunderup i Horne sogn, og vi fulgtes ofte ad til Varde ungskue, der blev afholdt på Vardegårds marker. Det var her, jeg for første gang så en traktor "Munktel" på jernhjul. Den lavede et frygtelig spetakel og var forspændt en tofuret plov, som de prøvede at plove med, men det blev ikke fint arbejde, og de ældre rystede på hovedet. Morgenen efter at vi var kommet hjem, kom Jens Øllgård om til mig, idet han syntes kun at have set det halve af, hvad han kunne se på ungskuet, så vi måtte igen på cyklerne efter Varde.

Året efter blev han gift med Sine Greve fra Jernvedlund. De var to modsætninger. Hun var stille og rolig og overvejede nøje, hvad hun sagde, mens Jens snart kunne tage en beslutning, men han drøftede altid sagen med Sine, inden han udførte den, men de havde et dejligt liv sammen. Var hun syg, og han gik i marken, var han ofte inde at se til hende.

Skete det, at han blev "trådt over tæerne", kunne han blive vred og opfarende, men så trådte Sine til og hun ordnede alting på sin rolige måde.

Jens Øllgårds far var handelsmand, og det blev han også. Under første verdenskrig handlede han meget med heste. Senere købte han 2 lastbiler og kørte mergel ud i marken for folk, og havde mange folk i sit brød, Sine sagde, at de spiste hele dagen. Til hjælp ved landbruget havde han bl.a. en fodermester og Sine havde en pige, senere blev deres børn så store, at de kunne hjælpe til i det daglige.

Efter at have købt to nye lastbiler gav han sig til at drive vognmandsforretning, og kørte med kreaturer til Esbjerg, retur havde han kunstgødning og kolonialvarer.

Sønnen Frede, der nu driver vognmandsforretning i Strellev, tog del i faderens forretning, men det var Jens, der planlagde turene. I de sidste år havde Jens Øllgård altid dyr på Varde marked, en tradition sønnen på Adsbølgård har videreført.

I hjemmet var der fem børn: Anne, Kristian, Hans, Frede og Peder.

Jens Øllgård var en hjælpsom mand, var der en mindre ejendom, der om foråret manglede lidt halm, så skulle Jens snart være der, eller var der en i nærheden der manglede en hest eller ko, og ikke var så kyndig til at se på dyrene, så skulle Jens nok hjælpe, men dersom de i handelen ville gøre sig klogere end ham, så forsvandt

han.
Personligt har vi altid haft det godt sammen som naboer og venner, og var Jens syg, og jeg besøgte ham, fik vi gerne en rødvinstoddy sammen.
Han havde Adsbølgård fra 1916 til sin død i 1966. Sønnen Hans fik gården i 1966, hans kone Johanne er fra Biltoft. De er ene om gårdens drift, og mergelgraven er i dag omdannet til sportsfiskersø. Gården er moderniseret, og i stuehuset er der selvfølgelig sket forandringer, men mange af de gamle møbler vidner om de foregående slægter, der har boet på Adsbølgård.

Julemarked i Lyne Hallen.

Så er der julemarked i Lyne Hallen, Sæt kryds i kalenderen den

25. november fra kl. 10.00 - 15..00.

Har du en sælger gemt i maven, så ring eller sms til Jeanette på 2224 4173 og bestil en bod.
Det koster 150 kr.

Der vil være mulighed for at stille op fredag aften mellem 18.00 og 21.00, ellers åbnes dørene kl. 8.00 lørdag morgen.
Kl. 8.30 vil der være morgen kaffe til kræmmerne.
Vi håber på at se rigtig mange.

Mvh Lyne Hallen

Nyt fra Forsamlingshuset

JULEMARKED
i
Strellev Forsamlingshus
fredag den 24. november

Basaren åbner kl. 17.00

Flæskesteg serveres kl. 18.00

Kl. ca. 20.15 udtrækkes de heldige vindere af basar gaverne.

En aften, hvor alle kan være med!

Pris for middagen: 85,- kr. - halv pris for børn.
Tilmelding: tlf. 30 11 79 03 - 75 25 03 53 - 61 24 08 45

Skulle man have lyst til at donere en gave til basaren, vil det altid glæde os!

På vegne af bestyrelsen
Dorte Lundgaard

Obs! Vinterfesten med lokalrevy i Strellev Forsamlingshus er fredag den 23. februar 2018.
Se mere i næste nummer.

STRELLEV REVYEN

Nu er det ved at være tid, hvor vi gerne hører fra dig, hvis du har oplevet eller hørt noget og tænkt: **"DET ER LIGE TIL REVYEN"**.
Send en mail til Annika Bertelsen, så vi kan bruge det til VINTERFESTEN til februar 2018 på:

annikabertelsen@bbsyd.dk

Hilsen Revyholdet

Naturvidenskabelige foredrag i Forsamlingshuset

Aarhus Universitet kommer igen til Strellev Forsamlingshus i efteråret, hvor vi livestreamer de offentlige naturvidenskabelige foredrag fra Søauditoriet i Universitetsparken. Programmet for efterårets foredragsrække er nu offentliggjort.

7.11.17 19.00- 21.00	**Sære sanser** Vores opfattede virkelighed er bestemt af den hukommelse og de sanser vi er udstyret med. Hør om hvor lille en del af vores omverden vi reelt opfatter og om de sære sanser der tillader nogle dyr en virkelighedsopfattelse der er meget langt fra vores egen.	
14.11.17 19.00- 21.00	**Inspiration fra naturen** Velcro er en imitation af planten burre, idéer til medicin udspringer af dyr, der er immune for kræft, og fremtidens kirurgi byder måske på lim inspireret af blåmuslingernes. Hør hvordan naturen inspirerer forskerne til nye, revolutionærende opfindelser.	
21.11.17 19.00- 21.00	**Big Bang og det usynlige univers** Mørkt stof og mørk energi udgør 95 % af universet. Men vi ved faktisk ikke, hvad det er. Uden det mørke stof ville vi og livet imidlertid ikke eksistere. Løfter den nyeste forskning i kosmologi sløret for hvad det usynlige univers egentlig består af?	
28.11.17 19.00- 21.00	**Spejlbilleder og molekyler** Spejlbillede-molekyler består af samme atomer, men er et spejlbillede af hinanden. Det ene kan være vital for os mens den anden version kan være giftig. Derfor er det afgørende at forstå molekylernes struktur – bl.a. når der udvikles nye lægemidler	

TAK

En STOR tak skal lyde til alle, der har hjulpet med etablering af nyt tag på Strellev Forsamlingshus. Tak til Strellev/Lyne Støtteforening for økonomisk bidrag.
På vegne af bestyrelsen Dorte Lundgaard

Strellev Sogneforening

Fælles hjælp

Fælles glæde

Strellev sogneforening

Strellev Sogneforening afholder generalforsamling i Forsamlingshuset tirsdag den 27. februar 2018 kl. 19.30.

Eventuelle forslag skal være formanden i hænde senest 1 uge før mødets afholdelse.
Dennis tlf. 2221 6669 og mail strellev@bbsyd.dk

Venlig hilsen
Bestyrelsen

Fællesmøde for foreningerne i Strellev er torsdag den 8. marts 2018 kl. 19.30 i Strellev Forsamlingshus.
Mødeleder i 2018 er Strellev Sogneforening.

Strellev Sogneforening udlejer flagallé i Strellev for 500 kr. til bryllupper og andre private fester, hvor folk ønsker det.

En jerncontaineren står på p-pladsen ved Tarpvej. Sogneforeningen håber meget, at I fortsat husker at støtte os ved, at I smider jeres gamle jern i containeren.

LYNE, KVONG, STRELLEV OG SDR. VIUM SOGNE

INDBYDELSE

TIL ALLE INTERESSEREDE

"SOGNENE SYNGER"

TORSDAG D. 30. NOV. KL. 8:15 – 9:00

PÅ LYNE FRISKOLE

Sammen med skolens elever byder vi julemåneden velkommen. Vi synger både nyere og ældre sange – nogle som børnene kender, og nogle som I kender, og på den måde får alle gavn af hinandens kendskab til de danske sange

Så, kom tidligt ud af fjerene, tag konen, manden, kæresten, naboen, chefen, husholdersken, postbuddet m.fl. under armen og lad os mødes til fælles morgensang. Vi håber så mange som muligt synes om idéen og tropper morgenfriske op.

ALLE ER MERE END VELKOMNE

Afslutningsvis er skolen vært ved en kop kaffe.

Venlig hilsen

Elever og ansatte på

LYNE FRISKOLE

VILD MED DANS

Kom til en aften med masser af smil på læben og nye dansetrin. Der vil undervises i den latinamerikanske dans Cha Cha Cha.
Det kræver ingen erfaringer, blot en masse gå-på-mod!

Tirsdag d. 7. november 2017
Kl. 19.15 - 20.15
I Lyne Hallen

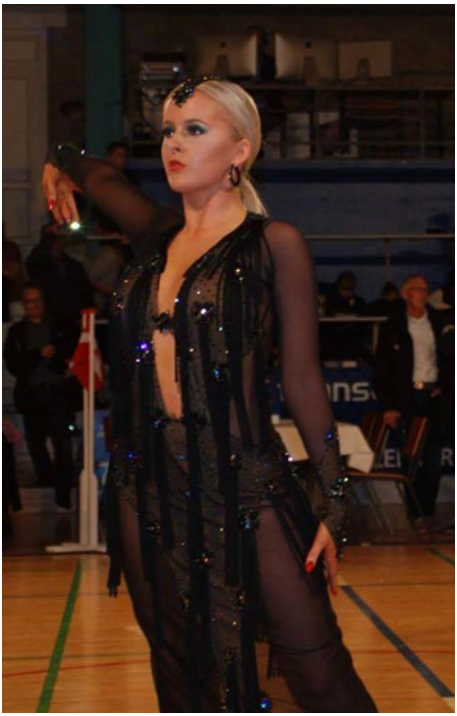

Tilmelding til Mia Christensen 2894 4435 senest den 4. november 2017.
Pris: 30 kr. (Gratis for dem, som går til Bold med Bente)

Instruktør: Ida Kappel Andersen

Ida har danset pardans, både standart og latin dans i over 15 år. Hun sluttede sin karriere med at blive nummer 2 til Nordisk Mesterskab i 2016.

Indendørs fodbold for Herre senior i Lyne Hallen er startet
fredag den 20/10 kl. 19.00 - 20.30

Indendørs fodbold 2017/2018 for
U 9/U 10/U 11
Torsdag den 12/10 kl. 17.00 - 18.30 i Lyne Hallen

Der er plads på alle hold endnu..

Da vi synes, vores samarbejde med Bork FK / HSV fungerer rigtig godt, er det vores hensigt at fortsætte dette samarbejde hen over vinteren.
Vi starter ud med at træne i Lyne Hallen, det forventes selvfølgelig, at vi også skal til Bork Hallen. Dette vil der komme nærmere info om, når Søren Grum (Bork) har klarhed på haltider i Bork Hallen!
Fra starten vil træner være Kim Heiselberg, Lyne. Her kan vi koble flere på alt efter behov!

Har man spørgsmål til dette, er man selvfølgelig velkommen til at kontakte
SLGU
Fodboldudvalg
Susanne Højvang, tlf. 2849 5584.

Kirkenyt

Flaget bliver hejst ved almindelige gudstjenester herefter ved Strellev Kirke. Det er blevet vedtaget i menighedsrådet.

Hver søndag er en fest eller noget særligt, derfor markerer vi den kirkelige handling ved at hejse flaget, som passer så godt til kirken. Alle steder, hvor man sætter flaget op, gør man det jo for at markere at noget særligt sker, måske for at hædre en. Flaget liver op i vores i øvrigt smukke landskab.

Ind- og udgangsbøn
Vore præster har på menighedsrådets opfordring set på en anden ind- og udgangsbøn.

Flere salmedigtere og præster har givet bud på fornyelse i disse bønner.

Holger Lissner, der er præst og salmedigter, har skrevet en indgangsbøn, som ændrer et par linjer i teksten, efter hvor vi er i kirkeåret. Den ændring kunne vi i menighedsrådet godt lide, og har besluttet at lade forsøget køre et år fra kirkens nytår advent.

Cykelgudstjeneste den 3. september
Vejret var sit bedste, så det var en fornøjelse at cykle til Bejsnap til kirke kl. 9.00 sådan en søndag morgen. Det var der mange der syntes.
Da vi nåede til Strellev, lige med en afstikker til Ølgod Kirke, hvor Else Juul holdt prædikenen, og afsluttede gudstjenesten i Strellev kirke, var vi 50 personer.
Undervejs var vi blevet godt beværtet, med

rundstykker i Bejsnap, frugt i Ølgod Kirke for til slut at få en let frokost i Strellev Forsamlingshus. Det er en rigtig god tradition, der blev startet sidste år, ikke mindst, når vejret er med os, som det har været begge år.

Dåbsklude
Der mødte 12 op til starten på dåbsklude strikning i Kirkehuset i Ølgod den 9. oktober. Vi indledte med en efterårssang, inden mønstrene blev valgt og strikkepindene begyndte at knitre. Der er kaffe og kage til arbejdet.
Næste gang vi skal strikke er det i Strellev Forsamlingshus onsdag den 15. november fra kl. 19.00 - 21.00. Der er plads til flere, har du strikkepinde nr. 2,5 og/eller nr. 3 og kan strikke ret og vrang, er du hjertelig velkommen til strikke hygge. Else Juul kommer og fortæller lidt om dåben denne aften.

Reformations gudstjeneste i Ølgod Kirke
Strellev og Ølgod Kirke holder fælles gudstjeneste i Ølgod Kirke den 31. oktober. kl. 19.00. Begge præster, Else Juul og Jens Thue Buelund medvirker.
Herudover er børne-, junior- og kirkekor med. Efter gudstjenesten er der kaffe.

Kirkenyt

Det sker tit, at der kommer nogen på Strellev Kirkegård, - sætter en blomst ved deres kæres gravsted og lader vel tankerne flyve tilbage til det, der var engang.
Vi vil gerne invitere kirkegårdens besøgende til et par timers december-hygge i **Strellev Kirke fredag den 1. december kl. 14.30.**

Velkomst
”En sædemand gik ud at så….” v/Corrie
Eftermiddagskaffe
Og som afslutning er Roma klar ved orglet

Vi håber, at se rigtig mange af jer.
Alle er velkomne, - så tag bare nogen med.

Venlig hilsen
Corrie (graver) og Strellev Menighedsråd

Der er menighedsrådsmøde den 22. november 2017, hvor alle er velkomne

Kirkenyt

Alle Helgens gudstjeneste.

Der er Alle Helgens gudstjeneste i Strellev Kirke søndag den 5. november kl. 16.00.
Navnene på dem, der er døde i det forløbne år, vil blive læst op. Efter prædikenen er der mulighed for at sætte lys på ens kæres grav
Sidste år var det svært at få lyset båret frem, der er noget med, at vi får lys, der bedre kan modstå vinden i år.

Adventsgudstjeneste og frokost

Den 10. december kommer Dorthe Lundgaards kor fra Ølgod, for at synge julen ind.
Ved gudstjenesten som er kl. 10.30. prædiker Jens Thue Buelund.
Efter julen er sunget ind i Kirken, er der en let julefrokost i Forsamlingshuset for alle.

Start nytårsaften med

Champagnegudstjeneste i Strellev Kirke

kl. 16.00

Efter gudstjenesten ønsker vi hinanden

GODT NYTÅR med et glas champagne.

Kirkenyt

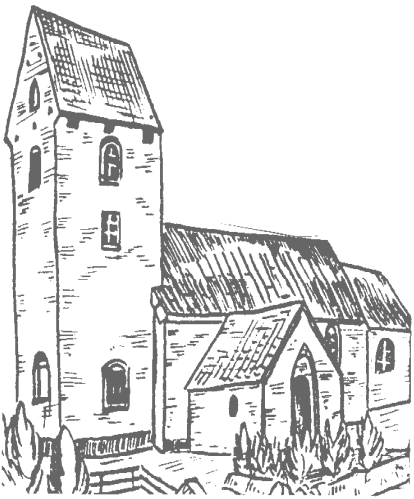

TROMPETLEDSAGELSE
Ved gudstjenesten 1. juledag den 25. december er der trompetledsagelse til orglet ved Søren Peter Frøsig

KIRKEBIL
Hvis der ønskes kørsel til gudstjenesten, bestilles Palles Taxi,
tlf. 75 24 56 92.

EN PRÆST PÅ SYGEHUSET…
Henvendelse er nødvendig, når der ønskes besøg.

GUDSTJENESTER 2017
STRELLEV KIRKE

NOVEMBER:

5.	Alle Helgens dag	16.00 Juul
12.	22. s. e. trinitatis	Ingen
19.	23. s. e. trinitatis	9.00 Buelund
26	Sidste søndag i kirkeåret	10.30 Juul

Kirkens hjemmeside: Søg under www.strellevkirke.dk

Kirkenyt

:

DECEMBER:

3.	1. søndag i advent	10.30	Buelund	
10.	2. søndag i advent	10.30	Buelund	
17.	3. søndag i advent	Ingen		
23.	Lillejuleaften	Ingen		
24.	4. søndag i advent/juleaften	15.00	Juul	
25.	Juledag	10.30	Juul	Trompetledsagelse
26.	2. juledag	Ingen		
31.	Nytår	16.00	Buelund	Champagneguds-tjeneste

JANUAR:

7.	Helligtrekonger	9.00	Buelund	Kirkekaffe

Fra Reformationsfejring lørdag den 19. august 2017

Kirkenyt

Kristendom som trøstet fortvivlelse

På Alle Helgens dag mindes vi, hvad vore døde og kære under mulde har været for os i det store som i det små. Vi dyrker dem ikke som helgener; for det var de nok ikke. De var fejlbare og af kød og blod ganske som os selv; men de gav os på vidt forskellig vis et liv at leve. Derfor erindrer vi dem på hver vores måde.

Vore døde minder os tavst om det dødelige vilkår, vi har vort menneskeliv på. Vi sørger over vore døde; men vi sørger vel i samme grad også over os selv? Vi er blevet ladt ensomt tilbage med vores sorg og savn. Sorg over vore døde er også sorg over os selv.

En fortvivlelse kan melde sig hos efterladte. Det kristne evangelium bringer her pligten ind som den sande medicin, siger den danske filosof og teolog Søren Kierkegaard. Et vidnesbyrd om, at fortvivlelsen ikke er bundløs, så længe der faktisk er en opgave at gå i gang med. I opgaven kan sorgen led-sages af en fornyet glæde ved livet.

Det er udtryk for evangeliets agtelse af mennesket, at der uanset hvad lyder et: ”Du skal!” Hvis der er et menneske, man ikke respekterer, så tør man heller ikke betro det noget. Evangeliets respekt for mennesket er netop at give det en opgave. Og derfor kan et menneske også blive skyldigt, når opgaven afvises, og livet misbruges; men så er det den fornyede velsignelse på ny at blive sat på opgaven.

Se, dette er den åndelige kærlighed, der ved Guds hjælp sætter den sørgende i et sundt og sandt forhold til den afdøde. ”Kristendom er trøstet fortvivlelse”, siger vores reformator Martin Luther. ”Salige er de, som sørger; for de skal trøstes”, siger Jesus. Og netop således sørger den kristne. Sørger ved at se sig forpligtet i at blive ved med – på en livsbekræftende måde - at hænge sammen med nære afdøde, samtidig med at dagliglivet leves med dem, vi har omkring os.

Netop Luther havde også sans for, at vort forhold til de døde er af afgørende betydning. I Jakob Knudsens romanbiografi om Luther er der en scene, hvori det skildres, hvordan Luther kort før sin død på en klar frostdag kører tilbage til de steder, hvor han levede som dreng og som ung mand.

I sin lomme har Luther en lille mørkeblå sten, som han engang har samlet op i den mine, hvor hans far arbejdede for 41 år siden. Han har medbragt stenen for at lægge den tilbage til det sted, hvor den blev taget, og han smider den da ind i en stendynge. Derpå ser han sig omkring og siger: ”Ja, her har han gået – den gamle. Ham skylder jeg alting. Der er ikke andet i mig end ham – og så hvad der er fra himlen. Og nu står jeg her og er gammel. Der er slet ingen forskel. Det kunne lige så godt være ham.”

Når Luther udtrykker sig sådan, skyldes det ikke, at den unge Martin havde haft et ideelt og harmonisk forhold til sin far. Det var rigtignok ikke uden knaster og konflikter; men i Luthers ord kommer en taknemmelighed til udtryk. Der kommer en pligt til at udtrykke taknemmelighed – en opgave, som kan give ham fred i sindet i stedet

for fortvivlelse og bitterhed, selv om han af andre grunde ikke undgik bitterheden inden sin død.
Der er ikke andet i Luthers billede af sig selv end hans far, og så hvad der er fra himlen. Fra saligprisningerne kan vi her høre ordene: ”Salige er de, som stifter fred; for de skal kaldes Guds børn”. Luther får fred med sig selv, som han ser sig som sin fars forbundne søn og som et Guds barn. Begge dele står han helt og holdent ved.
De mennesker, vi har kendt, omfatter vi med bestemte følelser, og vi kan derfor ikke lade være med at overveje, hvad de har været i vores liv, og sådan bliver erindringen ikke sjældent en blanding af taknemmelighed og eftertænksomhed.
I en sang hedder det: ”Din rygmarv visner, hvis du ikke danser med din bedstemor”. Alle Helgensdag er da den dag i kirkeåret, hvor vi – ja, måske ikke ligefrem danser med de døde – men inviteres til at sende en tanke til dem, der udgør rygmarven i vores liv. Slægten er en del af os, og heri består dens uafrystelige styrke og betydning, som slægten forhåbentlig har!
Ja, salige må vi vist lade os kalde, som vi fornemmer en pligt – eller en indlagt forpligtelse i vore hjerter – til at kunne sørge over vore afdøde som et næstekærligt anliggende. Må vi ofte bede Gud i sin Ånd og hinanden om hjælp dertil – bede om hjælp, når det ikke falder os lige for at udtrykke sorgen.

Jens Thue Buelund

Kom og syng med……

Sammen med Dorte Lundgaard og Anne Grethe Christiansen

Kan du li' at synge, så mød op i Strellev Kirke kl. 10 de søndage, hvor der er gudstjeneste kl. 10.30.

Velkommen til en kop kaffe og til opvarmning af søndagens salmer forud for gudstjenesten.

Corries dekorationer fra høstgudstjenesten i Strellev Kirke 2017

Aktivitetskalender

NOVEMBER:

7. Foredrag: Sære sanser *
7. Dans i Lyne Hallen *
14. Foredrag: Inspiration fra naturen *
15. Dåbsklude strikning Strellev Forsamlingshus *
21. Foredrag: Big Bang og det usynlige univers *
24. Julemarked med spisning og basar *
25. Julemarked i Lyne Hallen *
28 Foredrag; Spejlbilleder og molekyler *
30. Sognene synger *

DECEMBER:

1. Decemberhygge i Strellev Kirke *
10. Adventskirkefrokost i Strellev Forsamlingshus *

JANUAR:

7. Helligtrekonger *

FEBRUAR 2018:

23. Vinterfest
27. Sogneforeningens generalforsamling *

Vedr. * Se inde i bladet

Udgives af Menighedsrådet og Sogneforeningen
Bladet udkommer:
1. febr. 1. april 1. juni 1. sept. og 1. nov.
Indlæg modtages gerne og kan afleveres til Inger Jensen, Lynevej 56, tlf. 75 25 03 87
eller E-mail: iajensen@bbsyd.dk senest d. 10. i måneden før udgivelse.