Strellev Sogneblad

27. årgang 2006
Nr. 5

Læs bl.a. om . .

* Budstikken
* Nyt fra Sogneforeningen
* Nyt fra Foredragsforeningen
* Nyt fra Friskolen
* Tilbud fra Lyne Brugs
* Strellev Jagtforening
* Kirkenyt

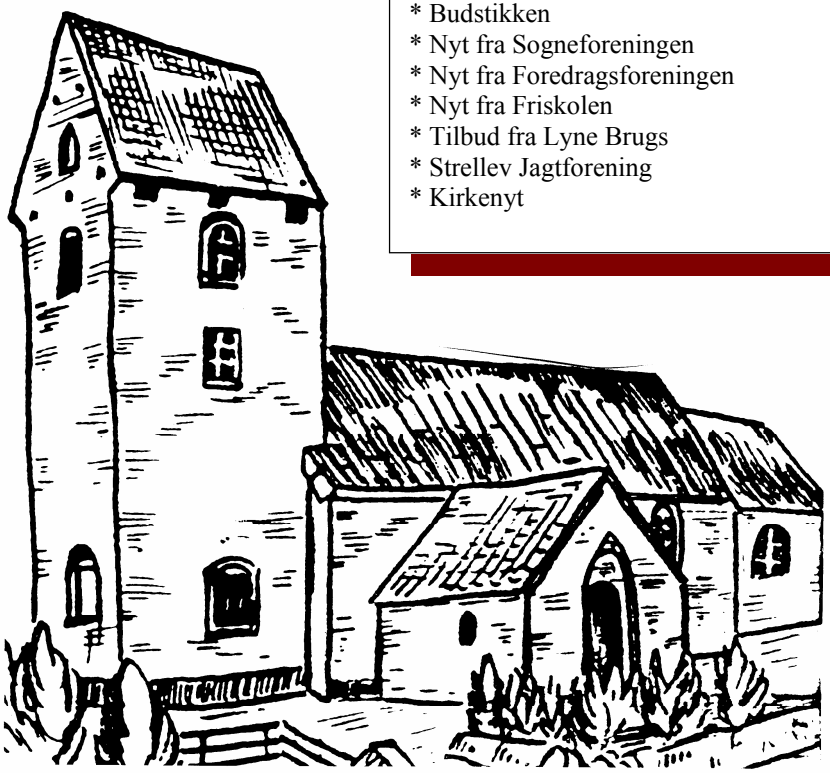

FORENINGSOVERSIGT:

Strellev Sogneforening:
Formand: Berit Brødsgaard 75 25 07 70
Sognets hjemmeside: www.strellev.dk
Strellev Menighedsråd:
Formand: Birthe Jensen 75 25 00 26
Kasserer: Anders Peter Breum 75 24 44 82
Graver: Karen Løvstrup Jensen 75 25 01 97
Kirkeværge: Lene Hvergel 75 25 01 30
Kirkens hjemmeside: www.strellevkirke.dk
Præster:
Hans Vestager 75 24 40 65
Jens Thue Buelund 75 24 46 62
Strellev Foredragsforening:
Formand: Niels Aksel Dalgas 75 25 06 09
Strellev Forsamlingshus: 75 25 02 55
Strellev Børnehave & fritidsordning: 75 25 07 30
Formand: Marianne Schlüter 75 24 60 86
Strellev Friskole: 75 25 01 14
Formand: Hans Vestager 75 24 40 65
Leder: Dorte Lundgaard 75 25 03 53
Strellev Puljepasningsordning:
Formand: Jette Thygesen 75 25 04 34
Strellev Vandværk:
Formand: Bent Gregersen 75 25 01 70
Strellev Svømmeklub:
Kontaktperson: Dorte Lundgaard 75 25 03 53

Strellev Jagtforening:
Formand: Ernst Øllgaard 75 25 02 75
E-mail: eol@mail.dk
Kasserer: Knud Jensen 75 24 56 83
Jagtforeningens hjemmeside:
www.strellevjagtforening.dk
SLGU:
Forretningsudvalget:
Formand, PR: Kent H. Sørensen *75 25 03 64*
Kasserer: Birgitte Christensen 75 25 08 22
Sekretær: Louise Hvelplund 75 25 04 08
Udvalgsformænd:
Fodbold: Susanne Højvang 75 25 05 08
Håndbold: Benny Lange 75 25 02 82
Gymnastik: Lene Heiselberg *97 15 76 26*
Billard: Anders Jensen 75 25 03 87
Badminton: Vagn Andersen 75 25 02 31
Stavgang: Pia Børsting 75 25 02 62
Ungdomsklub: Marianne Nielsen *???*
Sportsuge: Susanne Højvang 75 25 05 08
Strellev Heste- og Kræmmermarked:
Formand: Inger Nielsen 75 25 00 07
Bladudvalget:
Kontaktperson: Inger Jensen 75 25 03 87

Harry Larsen, Ølgod Offset, har valgt at stoppe som trykker af Strellev Sogneblad.
Redaktionen takker hermed for godt samarbejde og altid perfekt udført trykning gennem alle årene - I alt 25 år er det blevet til.

Vi ønsker Harry held og lykke fremover.

Eleverne fra Blå Klasse på Strellev Friskole har været I eventyrets verden
To af de eventyr, som eleverne skrev, kan læses her.

Eventyr 1:

Fiskerens historie.

Der var engang en dreng, han kunne godt lide, at fiske. Alle i hans familie havde fisket før ham.
I hans hytte var der 3 vinduer og en dør. Den lå ude på en ø i en stor sø, der var fuld af fisk. En dag fiskede han og han fangede en stor Græskarpe. Da han fik den op, hørte han, at den kunne tale. Den fortalte, at den i virkeligheden var en smuk prinsesse. Den unge lystfisker spurgte, hvad han skulle gøre for at hæve forbandelsen. Fisken svarede, du skal gå over de høje bjerge, over dybe floder og gennem mørke skove, for til sidst, at komme til den frygtelige heks LIZA, hvor han skulle hente en miks-tur, som han skulle hælde i gællerne på karpen. Så ville den blive til en flot prinsesse igen, som ville gifte sig med ham. Han pakkede sit fiskegrej og tog afsted. Han kom til bjergene. Bjergsiderne var alle sammen lodrette, men han vidste, hvad han skulle gøre. Han satte sin fletline på hjulet og bandt sine 2 stærke geddekroge på og så kastede han snøren op og krogene sad fast i klipperne. Så skulle han bare trække sig op. Da han kom op var han sulten og tørstig. Han fandt en lille kilde, hvor han slog teltet op. Så lavede han et bål og fangede hurtigt ti ørreder, som han stegte og så drak han lidt af det klare kildevand, hvorefter han faldt i en dyb søvn. Næste dag vågnede han tidligt ved 6 tiden. Han tænkte at han vel måtte komme afsted, men først lidt morgenmad. Han havde gemt fem ørreder. Da han åbnede køletasken var den tom. Han så noget pusle i et krat. Han gik hen for at se, hvad det var. Det var en lille herreløs hund. Han kunne se det var en Collie hyrdehund. Den var meget lille og den var vist stadig sulten, så han fangede nogle flere fisk, som de delte. Han tænkte den kunne blive en god ven så de gik videre. Da de var gået i lidt tid, kom de til en kæmpe flod, hvor der stod en kæmpe flok mennesker på hver side af floden. Han spurgte, hvad der var sket. De fortalte at deres bro var blevet smadret af et kæmpe floduhyre og at alle der havde prøvet, at fange det, var blevet trukket med ud i vandet. Han sagde, at han nok skulle fange det, han havde jo det bedste grej i verden. Så han tog sin stang og kastede ud. Han fik hook næsten med det samme. Den trak helt vildt. Han gav line så den kunne svømme mange meter ned af floden. Til sidst var der ikke mere snøre på hjulet, så han begyndte, at fighte den. Da han havde fighted den ca. 4 timer var den ved, at blive træt og så trak han den ind. Det var en stor søslange. Der var føde nok til hele landsbyen til en uge. Da holdt landsbyboerne en kæmpe fest til ære for drengen. Næste dag havde de bygget en ny bro, så de kunne gå videre. De var ikke spor sultne, for de havde lige fået floduhyre til morgenmad. De kom til den fortryllede skov. Den var mørk og uhyggelig, men de gik ind. De

for hurtigt vild i skoven. De så en lille blomsteralf, der var ved, at blive spist, af en stor skov python. Så løb de hen til slangen. Drengen tog en kæp og hunden bed den i nakken så den døde hurtigt. Alfen blev meget glad og ville hjælpe dem med, at finde vej til heksens grotte. Da de kom til Lizas grotte fløj alfen væk. De gik forsigtigt ind i grotten. De aftalte, at hunden skulle distrahere Liza mens drengen tog miksturen. Det lykkedes bortset fra, at heksen og hele hulen sprang i luften. Så gik de hjem. Da de kom hjem kaldte drengen på karpen og hældte miksturen i gællerne på den. Så blev den til en flot prinsesse, som giftede sig med drengen og de levede lykkeligt til deres dages ende. SLUT.

Skrevet af Jacob Gadegaard Legarth
Blå klasse, Strellev Friskole.

Eventyr 2:

Den lille søde pony.

Der var engang en dronning, som havde en datter, som havde en pony, der hed Comtesse. Comtesse var en lille sød og dygtig pony. En dag var den lille søde pony og den lille søde prinsesse ude at ride en lang tur, men pludselig blev det mørkt og det tordnede og den lille prinsesse kunne ikke finde hjem.

Da hun havde redet rundt i en time, kom der en kæmpe stor trold som var sur fordi prinsessen og den lille søde pony havde redet rundt på hans jord. Så han ville æde prinsessen og den lille søde pony, men den lille søde pony ville ikke ædes, så den løb så hurtigt den kunne. Den løb så hurtigt, at de slap væk fra den onde trold. Så red de lidt længere ned af vejen og da de havde redet i fem minutter kunne den lille søde prinsesse se en der stod og kiggede på dem og den lille søde prinsesse ville spørge om vej til slottet, men det ville den lille søde pony ikke, så den red i den anden retning, men den lille søde prinsesse var beslutsom, så hun drejede den lille søde pony i retning af personen som kiggede på dem. De kom hen til den mystiske person, som viste sig, at være en troldmand, der havde i sinde, at fortrylle prinsessen og den lille søde pony.
Prinsessen skulle blive til en frø og den lille søde pony skulle blive til en ulv,

men det fandt den lille søde pony sig ikke i, så den stejlede og troldmanden faldt og den lille søde pony landede på ham så han døde.

Så red de lidt videre igen, så kunne de se lys i det fjerne og de troede det var slottet, men da de kom derhen stod der en gammel mand, som sagde de ikke skulle ride derind, for det var en kirkegård, men den lille søde prinsesse ville ikke lytte, så hun red bare derind. Da de nåede ti meter ind, kom der et spøgelse og en trold,som snakkede sammen om de mennesker de havde slået ihjel. Da hun hørte dette ville hun ud, men det kunne hun ikke.

Hun begyndte, at tude så højt, at alle spøgelserne kunne høre hende og de fløj hen til hende, for de ville dræbe hende, men det ville den lille søde pony ikke have, så den løb hen til den to meter høje mur og sprang over den og landede perfekt på den anden side. Alle spøgelserne fløj efter den lille søde prinsesse og den lille søde pony, men den lille søde pony var hurtig og løb fra dem alle undtagen et, det var nemlig lige så hurtigt som den lille søde pony. Da den lille søde pony fandt ud af, at den ikke kunne løbe fra spøgelset besluttede den lille søde pony, at flyve så den bredte sine vinger ud og fløj højt over skyerne så spøgelset ikke kunne se dem mere. Da de fløj kunne den lille søde prinsesse se slottet og så sagde hun til den lille søde pony, at den skulle lande og det gjorde den. Den landede lige midt i stuen, hvor den lille søde prinsesses mor sad og hun blev glad da hun så dem. Den lille søde prinsesse fortalte alt hvad de havde oplevet og hun sagde også, at den lille søde pony ikke var så lille og så sød, fordi den havde slået en ihjel. Comtesse og prinsessen levede lykkeligt til deres dages ende. SLUT

Skrevet af Tina Kjærsgaard Blå klasse Strellev Friskole.

INDSAMLING AF GAMLE AVISER, UGEBLADE OG PAP

Lørdag den 11. november kl. 13.00.

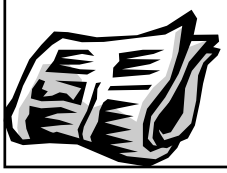

DDS spejderne og FDF i Ølgod samler aviser ind 5 gange årligt. I Strellev by inden for byskiltene kan de stilles ude på fortovet. Øvrige kan stilles i busskuret ved LET-KØB. På landet kan de afhentes, hvis man har mange.
Henvendelse herom til tlf. 75 24 57 02 eller 75 24 60 83.

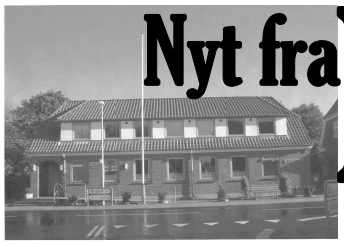

Nyt fra Foredragsforeningen

RENOVERING

Renoveringen af den store sal i Strellev Forsamlingshus er nu overstået. Der er blevet malet og ordnet gulv, så det hele stråler flot og fint.
Vi fik 50.000,- kr. i gave til renoveringen af en anonym giver, hvilket gjorde, at vi kunne få så meget gjort på èn gang – og endda af professionelle håndværkere.

Julemarked i Strellev Forsamlingshus

Søndag den 26. november 2006 kl. 12.00 - 16.00
er der julemarked i forsamlingshuset.

Du kan købe nye nisser til samlingen eller andre spændende juleting og flotte gevinster kan vindes ved tombolaen.

AFLYST

Du kan også nyde underholdning af de 3 – 10 årige børn fra Kastanjehuset.

Foredrags- og Sogneforeningen sælger æbleskiver, glögg og sodavand.

For bestilling af bordplads
Ring til Niels Aksel, tlf. 75 25 09 06

OBS!
Sæt kryds i kalenderen ved den 23/2-2007,
for da er der VINTERFEST i Strellev Forsamlingshus.
Se program i næste nr. af Sognebladet.

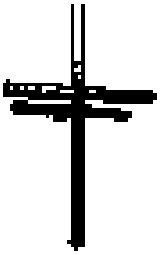

Mindeord om Frede Øllgaard

Den 5. Oktober mistede vi Frede Øllgaard.

Frede var i mange år én af de drivende kræfter i Strellev. Frede var i foredragsforeningen og i Sogneforeningen foreningernes højre hånd med talrige store og små gøremål. Frede har sammen med Gerda passet og plejet Brinkerne med græsklipning og vedligehold, så det altid er et skønt sted at komme.

I Foredragsforeningen stod Frede bl.a. for "Lopperne". Ved forsamlingshuset blev mange små og store, for os andre usynlige opgaver, bare udført.

De mange gøremål Frede varetog blev altid udført i en varm og positiv ånd med et lunt glimt i øjet.

Med mange kærlige tanker mindes vi Frede Øllgaard.

Strellev Foredragsforening og Strellev Sogneforening.

coop Lokal Brugsen

TILBUDSVARER
November

coop NETTORVET www.coop.dk

I uge 46 overgår vi til Dagli' Brugsen.

Det fulde varesortiment forventes først efter nytår, når ombygningen bliver færdig.

Tilbudsvarer weekenden 25/11 - 26/11

Coop rundstykker eller flutes	pr. pose	**Kr. 10,00**
Coop pålæg, flere varianter	pr. pakke	**Kr. 12,50**
Stryhns grovhakket leverpostej (500 g)	pr. bakke	**Kr. 17,95**
Coop cornflakes, 500 g	2 pakker	**Kr. 7,95**

Tilbudsvarer weekenden 30/12 - 31/12

Gråsten remoulade ell. Ketchup	900 gr.	**Kr. 16,95**
Coop okse- ell. hønsekødsuppe	pr. pakke	**Kr. 12,50**
Coop Blå cirkel kaffe	500 g	**Kr. 24,95**
Coop hvedemel	2 kg	**Kr. 8,95**

Tilbudsvarer weekenden 27/1 - 28/1

X-tra juice	3 x 1 ½ liter	**Kr. 20,00**
X-tra køkkenrulle ell. toiletpapir	pr. pakke	**Kr. 12,50**
Coop cola	3 x 1 ½ liter	**Kr. 20,00**
Vildfuglefrø	5 kg	**Kr. 24,95**
HUSK **Farvekopier**	pr. stk.	**Kr. 2,50**

Lokal Brugsen Lyne kører varetur
☎ 75 25 00 08

Strellev Sogneforening

Fælles hjælp

Fælles glæde

Generalforsamling

Strellev Sogneforening afholder ordinær generalforsamling

Torsdag den 16. november 2006 kl. 19.30
i Strellev forsamlingshus.

Dagsorden iflg. Vedtægterne.
Forslag skal være formanden i hænde senest mandag den 13.11. 2006.

Venlig hilsen Bestyrelsen

Loppemarked

Foredragsforeningen modtager gerne effekter til loppemarkedet hele året rundt.
Vi hjælper gerne med at afhente diverse effekter hertil.
Henvendelse kan ske til
Annika Bertelsen 75 25 09 09 eller
Gerda Øllgaard 75 25 02 78

Friskolen

<u>Onsdag den 13. december (LUCIADAG) kl. 16.30</u>

Er der julehygge på Strellev Friskole.
Der vil, traditionen tro, være basar med flotte gevinster.
Legerum for børn med fiskedam og keglebane.
Fra klokken 18.00 serveres der ribbenssteg med kartofler, sovs og rødkål.
Herefter en kop kaffe.
Udtrækning af gevinster sker ca. kl. 19.30, hvorefter vi slutter af med et par julesange.

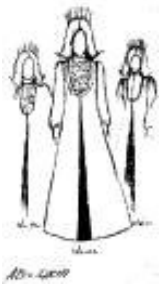

Alle er velkomne
D. Lundgaard

Nyt fra Kastanjehuset

Fra august 2006 er jeg, Christina Storm, ansat i "Kastanjehuset". Jeg har netop afsluttet min studentereksamen, og eftersom jeg ønsker at læse videre til psykolog, har jeg søgt jobbet i børnehaven for at få chancen for at få mere erfaring med børn. Jeg vil gerne sige tak til børn, forældre og personale tilknyttet "Kastanjehuset" for en dejlig velkomst, og samtidig benytte lejligheden til at fortælle at jeg nyder at arbejde med børnene og glæder mig til at se hvad året byder.

Hilsen Christina Storm

Strellev Jagtforening

Fællesjagt:

Lørdag den 9. december 2006 kl. 10.00

Mødested: Jens Møller Madsen
Kærgårdvej 15, Strellev.

Rævejagter:

Lørdag den 20. januar 2007 kl. 10.00
Mødested: Kristian Jensen
Lynevej 49, Strellev
Madpakke medbringes

Lørdag den 27. januar 2007
Morgenkaffe kl. 9.00 i Forsamlingshuset
Rævejagt kl. 9.30
Frokost i Forsamlingshuset

Alle med gyldigt jagttegn er velkomne på rævejagterne.

Generalforsamling:

Lørdag den 27. januar 2007
kl. 19.00 i Forsamlingshuset
Tilmelding til Ernst Øllgaard

Medbring trofæer fra det forgangne år.

Kirkenyt

GUDSTJENESTER 2006
STRELLEV KIRKE

NOVEMBER:
5. Alle Helgensdag 19.30 Vestager
12. 22. s. e. trin. 9.00 Vestager
19. 23. s. e. trin. 10.30 Buelund
26. Sidste s. i kirkeåret 10.30 Buelund

DECEMBER:
3. 1. s. i advent 14.00 Buelund
Adventskoncert
10. 2. s. i advent 10.30 Vestager
17. 3. s. i advent 10.30 Buelund
24. 4. s. i advent 15.00 Buelund
Juleaften
25. Juledag 11.00 Buelund
26. 2. Juledag 10.00 Vestager
31. Julesøndag
Nytårsaften

JANUAR 2007:
1. Nytårsdag 14.00 Buelund
7. 1. s. e. H. 3 k 9.00 Vestager
14. 2. s. e. H. 3 k. 10.30 Vestager
21. 3. s. e. H. 3 k. 10.30 Buelund
28. Sidste s. e. H. 3 k 10.30 Buelund

FEBRUAR:
4. Septuagesima 10.30 Vestager
11. Seksagesima 19.30 Vestager
18. Fastelavn 9.00 Buelund

VEDR. PRÆSTERNES BESØG PÅ SYGEHUSENE kan det oplyses, at de ikke længere har adgang til patientlisterne. Derfor er henvendelse nødvendig, når der ønskes besøg.

KIRKEBIL
Hvis der ønskes kørsel til gudstjenesten, bestilles Palles Taxi, tlf. 75 24 56 92.

Kirkens hjemmeside: Søg under www.strellevkirke.dk

Kirkenyt

Godt i vente

Mennesker tæt på os har i større og mindre omfang været noget betydningsfuldt for os. Med kristelig sprogbrug kan vi sige, at de har været Guds salt eller lys for os. De har givet os kraft at leve på som saltet eller været et skinnende, reflekterende lys for os.

Her til Alle Helgen mindes vi dem, som vi har mistet – i kirken særligt dem, som vi har mistet inden for det sidste år. Et savn eller en sorg er stadigt friskt.

Men vi erindrer vore kære afdøde; så helt miste dem gør vi ikke i erindringen af dem. Salt til livet har de været, som stadig kan sætte sig spor hos os. De har givet vort liv smag til at leve det med et fornyet mod.

Eller vi har været salt af håb for dem – særligt i deres sidste tid, som måske ikke har været let.

Netop når vi står over for døden, får vi vished om, hvor afgørende det er, at vi trækker på hinanden. Og gerne dertil kan fornemme, at der er én uden for os, der lyser på os med sin velsignende fred. En fred både til den døende og til os, som gerne skulle få lyst til at kæmpe videre med livet.

Nu har vi livets stafet i hånden. Afdøde har villet give deres salt- og lysstafet videre til os. Samtidig lever de videre gennem os. Og vi må tro, at vore afdøde nærmeste også lever videre uden for os: At de er ”budbringere om Gud, også i døden” (Karin Friis Plum). At de som Guds engle siger til os: ”Husk nu dernede på jorden at blive ved med at lade jer bruge som lys og salt omkring jer; for ellers bliver livet nytteløst og kan ikke andet end smides bort og trampes ned.

Så bliv ved med at lade Gud se jer kærligt helligt an; da har han tillid til, at I vil lyse og salte med jer selv saligt omkring jer – turde være til hjælp og turde lade jer hjælpe!”

Følgende fortælles om en dame, som planlagde sin begravelse:

”Da lægerne havde givet hende beskeden om, at hun kun havde tre måneder tilbage at leve i, bestemte hun sig for straks at ordne alle detaljerne omkring sin begravelse. Hun gennemgik salmer, tekstlæsninger og påklædning med præsten i den lokale kirke.

”Og så er der en meget vigtig ting! Jeg vil begraves med en gaffel i hånden!”, sagde hun til sidst.

Præsten kunne ikke skjule sin overraskelse.

”Må jeg spørge hvorfor?”, sagde han forsigtigt.

”Det kan jeg godt forklare”, svarede kvinden med et smil. ”Jeg har været til mange forskellige slags middage i mit liv, og jeg har altid holdt mest af de gange, hvor tjeneren har sagt: ”Du må beholde gaflen.” Så vidste jeg, at der var noget endnu bedre på vej. Ikke bare is eller budding; men noget ordentligt – kage eller lignende.” Hun fortsatte:

”Jeg vil gerne have, at folk skal se mig

ligge i kisten med en gaffel i hånden. Så vil de spørge sig selv: ”Hvad er pointen med gaflen?” Du må så fortælle dem, hvad jeg har sagt, og sige til dem, at de også skal beholde deres gafler. Noget bedre er på vej” (*Behold gaflen*). Vi véd meget lidt om, hvad der venter os efter døden; men Bibelen har et håbefuld budskab – døden er ikke afslutningen. Der er én, som venter på os med åbne arme – én, som kender os, og som ønsker os velkommen” hos sig (*Con Dios*).

Men Gud venter os også med bedre overraskelser her i vort jordeliv. At være salt og lys for andre er man ikke mindst, når man selv kan overraskes eller forundres – forundres med spænding på, hvad der er af godt eller bedre, som kan være på vej til én.

Kvinden ville give sin stafet til gaffel videre til præsten og de efterladte: ”Fornem, at I har en gaffel i hånden – at der er noget bedre på vej til jer fra Gud.” En fornemmelse af et velsignende genskær fra ham, der bevirker, at man selv ikke kan lade være med at være et lysende genskær for andre – og lade andres genskær virke ind på én selv.

Må Gud Helligånd give os at leve vor hellighed ud – en hellighed, som kommer fra os ganske almindelige mennesker. En Gudbilledlig hellighed, som – om ikke andet – i det små med vort liv viser, at Gud her og nu er til. Ja, en hellighed, som Gud tilsagde os i vor dåb som Guds børn.

Må vi leve denne hellighed saligt ud som lysende reflekser og saltende rensere, som kan få den værste is af bitterhed, opgivenhed og ærekærhed tøet op og bort hos os. Dertil må vi støtte hinanden og give Gud æren og takken som den, der forløser kræfter til hjælp og kræfter til at kunne bede om hjælp hos hver og én af os. Da kan vi dårligt undgå at efterlade ”en kølvandsstribe af velsignelse” med vore og vore næstes liv (Kai Jensen).

Og lad os tage dette billede med os, som vi mindes vore kære afdøde: ”En lampe kan lyse, uden at vi ser selve lampen. Sådan er det med de mennesker, der er stedt til hvile: Vi kan ikke se dem, men vi må hjælpe hinanden med at tro på, at de stadig lyser for os” (jf. Eberhard Harbsmeier).

Ja, vi må støtte hverandre i, at vore afdøde kære har en synlig eller usynlig gaffel med sig til det hinsides – en gaffel til ikke blot at mætte dem selv med: At godt i vente har nået sin vejs mål i Guds omfavnende nærhed for dem.

Men gaflen er også til for os her til at gøre os sultne på forventning – sultne på en tilbagevendende forventning om, at endnu bedre – eller endnu en gang godt – også til enhver tid er på vej til os – de levende her. Amen.

Jens Thue Buelund

¨Postbesørget blad
59511

Aktivitetskalender

November:
6. Præmiewhist
16. Sogneforeningens generalfors. *
11. Avisindsamling *
20. Præmiewhist
26. Julemarked *

December:
3. Adventsgudstjen. i Strellev Kirke *
4. Præmiewhist
11. Fællesjagt *
13. Julehygge og Luciadag på Friskolen *
18. Præmiewhist

Januar:
8. Præmiewhist
22. Rævejagt *
27. Rævejagt og generalfors. *

Februar:
23. Vinterfest

Udgives af Menighedsrådet og Sogneforeningen
Bladet udkommer:
1. febr. 1. april 1. juni 1. sept. og 1. nov.
Indlæg modtages gerne og kan afleveres til Inger Jensen, Lynevej 56, tlf. 75 25 03 87
Eller E-maill: api-jensen@tdcadsl.dk senest d. 10. i måneden før udgivelse.